

**Escuela Elementaria
Robert Frost**

**Manual
Para El Aprendizaje A
Distancia**

Tabla De Contenidos

Orientación de ODE para el cierre de la escuela	3
Elementos de la ODE de aprendizaje a distancia con las directrices de implementación del SFSD.....	4
Horario Escolar de Su Escuela	6
Más orientación sobre la Calificación.....	8
Ejemplo De Horarios De Los Estudiantes	11
Ejemplos de herramientas para demostrar y la evaluación del aprendizaje.....	12
Actividades de la Comunidad Escolar.....	13
Recursos Recomendados.....	14
Orientación para el uso de la tecnología para conectar profesores y estudiantes	16
Solucione problemas de Chromebook y Consejos Útiles.....	19

Orientación De ODE Para El Cierre

- Centros de Atención, Conexión y Continuidad del Aprendizaje.
- Reconocimiento de que en este tiempo de inmenso cambio y transición, lo que más necesitan nuestros estudiantes y familias es bondad, compasión y cuidado.
- Además, a medida que todos experimentamos el distanciamiento social, nuestros estudiantes y familias necesitan escuchar a adultos de confianza que los conocen y cuidan. Una de las contribuciones más significativas que los educadores pueden

hacer durante este tiempo es encontrar maneras de involucrar a los estudiantes y a las familias.

- La divulgación de un educador conocido y la conexión continua a través del teléfono, la comunicación de papel/lápiz, en línea u otros medios servirán como latidos del corazón para el aprendizaje a distancia.
- Mantener un enfoque insumido para crear condiciones que fomenten el aprendizaje y el pensamiento crítico para los estudiantes nos anclará a medida que reimaginemos la escuela a través del aprendizaje a distancia.
- Es nuestro imperativo moral y colectivo garantizar la continuidad del aprendizaje y el acceso a la educación. En Oregón, logramos juntos: debemos mantener esto como nuestra estrella del norte.

ODE "Elementos Del Aprendizaje A Distancia Para Cada Estudiante" **Aplicación ODE Y SFSD**

1. Cada estudiante se conecta regularmente con sus maestro(s).

- Los maestros se conectarán con cada estudiante en cada clase al menos semanalmente. Los métodos de conexión variarán según la edad de las circunstancias estudiantiles y familiares. Los métodos de conexión pueden incluir Google Meet, responder al correo electrónico o al texto, enviar por correo o dejar el trabajo, responder al dojo, remind, seesaw, o google classroom, conexión telefónica, o cualquier otra expectativa que los profesores del aula hayan establecido que permita el seguimiento de la participación y el progreso de los estudiantes.
- Si los maestros no pueden conectarse con un estudiante dentro de una semana escolar, los maestros los marcarán "ausentes" para la semana y presentarán informes de ausencia a través del proceso establecido.
- Si un estudiante está marcado como ausente, la oficina principal hará un seguimiento con cada familia con llamadas de seguridad. Si la oficina no recibe respuesta de una familia, la ausencia se enviará a nuestro consejero

escolar, Bruce Elliott, para dar seguimiento y posiblemente remitir al SRO para un chequeo de niño sano.

2. Los maestros y los estudiantes priorizan el tiempo juntos para centrarse en el aprendizaje más importante o relevante.

- A los maestros se le asigna muy poco tiempo de instrucción dirigido por el maestro para cada estudiante por día. La enseñanza y el aprendizaje no se reanudarán tal como existían anteriormente. El aprendizaje a distancia se ve diferente. Los maestros determinarán el aprendizaje más relevante para cada estudiante cada semana

Las recomendaciones de tiempo de instrucción dirigida por el maestro incluyen la instrucción del maestro (en varias formas que pueden ser en vivo o no en vivo) y las tareas asignadas para practicar y demostrar ese aprendizaje.

Tiempos recomendados por día para la instrucción dirigida por el maestro:

- o Grados K-1: 45 minutos
- o Grados 2-3: 60 minutos
- o Grados 4-5: 90 minutos
- o Grados 6-12: 30 minutos por profesor (Máximo 3 horas al día)

- Además del tiempo de instrucción dirigido por el profesor asignado cada día, los estudiantes continuarán participando en los SEALS diariamente. Los maestros del aula le dirigirán a usted o a su estudiante al trabajo SEALS apropiado para ellos.

El tiempo recomendado para los estudiantes es:

- o Grados K-1: 1-2 horas por día
- o Grados 2-3: 2 horas por día
- o Grados 4-5: 3 horas por día

o Grados 6-12: 1-2 horas por día

3. Los maestros, las familias y los cuidadores trabajan en equipo, anclados en la asociación. Juntos, los maestros y las familias co-facilitan el aprendizaje, diseñan rutinas consistentes y establecen el entorno de aprendizaje.

- Padres, abuelos, familia extensa y más. ¡Gracias por trabajar con nosotros como socios de aprendizaje! ¡Estamos aquí para apoyarlo a usted y a su estudiante! Le pedimos que ayude a su estudiante a seguir nuestro horario de aprendizaje. ¡También le pedimos que se comunique con nosotros si usted o su estudiante tienen preguntas! ¡Nuestro horario de oficina se puede utilizar para consultar con usted como entrenador de aprendizaje!
- La comunicación a nivel escolar continuará a través de llamadas telefónicas automáticas y correos electrónicos según sea necesario. Los maestros interactúan con todos los estudiantes al menos dos veces por semana.
- Continuaremos respondiendo a nuestro número de teléfono de Robert Frost Elementary. Si tiene preguntas generales o necesita comunicarse con alguien y no está seguro de cómo hacerlo, llame al 503-873-5301. Utilice el correo electrónico y Recordatorio para ponerse en contacto con sus maestros. Todo el personal responderá a los mensajes dentro de las 24 horas. Estas son las horas de oficina de nivel de grado:

Grado 3	Grado 4	Grado 5
9:00-10:00 am	10:00-11:00 am	11:00-12:00 pm
1:30-2:30 pm	2:00-3:00 pm	2:30-3:30 pm

- Si tiene preguntas sobre el aprendizaje o la instrucción de sus estudiantes, comuníquese con el maestro. Si tiene preguntas sobre la

recogida / entrega de comidas, cuándo recoger o dejar el trabajo u otra logística, comuníquese con la oficina principal.

- Para contactar a un miembro del personal en español, envíe un texto o llame al mensaje al 503-580-9829. Deje un mensaje y ella responderá dentro de las 48 horas.

4. Los maestros continúan monitoreando, informando y registrando el progreso de cada estudiante hacia las metas y estándares de aprendizaje, fomentando la resolución crítica de problemas, la colaboración, la comunicación y la creatividad.

- La supervisión del progreso se verá diferente. No se puede realizar un seguimiento del progreso a través de un flujo de trabajo de asignaciones y evaluaciones para recopilar puntos. Los estudiantes tendrán oportunidades flexibles para demostrar el progreso hacia las normas.
- La calificación en el aprendizaje a distancia se verá diferente.

Los Grados De La Primavera De 2020 En El Distrito Escolar De Silver Falls Informarán

De La Siguiete Manera

K-5

Las tarjetas de informe reflejarán "Progreso adecuado" o "Necesita atención" para cada área de contenido y X para cada área de subhabilidad.

6-8

Las tarjetas de informe reflejarán P para Pase y NP para No Pase para cada curso.

9-12

Las tarjetas de informe reflejarán P para Pase y NP para No Pase para cada curso.

Pasar a la calificación de crédito / sin crédito beneficiará a nuestro personal y estudiantes sin consecuencias negativas para los estudiantes con aspiraciones universitarias. Las universidades de todo el país han dejado en claro que los estudiantes no serán penalizados por faltar a las pruebas estandarizadas tradicionales o por publicar transcripciones de crédito / sin crédito para este semestre. Una de las explicaciones más claras de las garantías que nuestros estudiantes deben esperar proviene de la Universidad de Harvard: su carta completa se puede encontrar aquí.

SFSD ha creado un cambio de un semestre en la práctica para publicar créditos acumulados sin impactar positiva o negativamente los promedios de calificaciones. Las universidades se apoyan

fuertemente en un documento oficial llamado Perfil de la escuela. Los perfiles escolares explican las circunstancias a las universidades, incluidos los requisitos de graduación, los cálculos promedio de calificaciones, los cursos de honor, los puntajes promedio de SAT / ACT y otros elementos que hacen que las escuelas sean únicas. En este caso, el cambio a calificación de crédito / sin crédito ante una pandemia nacional se describirá y aceptará sin penalización. La mudanza es temporal y se suspenderá cuando los estudiantes y el personal regresen a la escuela en el otoño.

5. Las escuelas ofrecen múltiples oportunidades flexibles , para nuestros estudiantes de secundaria en particular, para ganar crédito en su camino hacia la graduación.

Se espera que SFSD permita a los estudiantes completar los requisitos con las flexibilidades necesarias asociadas con la naturaleza de las tareas y el modo de calificación durante cualquier período de cierre de la escuela.

Horario de la Primaria Robert Frost

Este es un momento complicado en la educación. Nuestros maestros y nuestro personal de apoyo harán todo lo posible para apoyar a su estudiante y a usted durante este tiempo. También están apoyando a sus propios hijos y familias, por lo que le pedimos su paciencia y comprensión mientras nos esforzamos por satisfacer las necesidades de todos. Nuestro objetivo final es apoyar a sus estudiantes. A continuación se muestra un cronograma básico que utilizará el personal. Si tiene alguna pregunta o inquietud, no dude en comunicarse con la oficina de Robert Frost o con un miembro del personal. Le responderemos dentro 24 horas.

Horario de los Maestros			
	Grado 3	Grado 4	Grado 5
Led-profesor da Instrucción	8:30-9:00	9:00-10:00	10:00-11:00
Horario de	9:00-10:00	10:00-11:00	11:00-12:00
Descanso / Reuniones del equipo / Planificación / Almuerzo	10:00-1:00	11:00-1:30	12:00-2:00
Power-Up Intervención de/ Extensión	1:00-1:30	1:30-2:00	2: 00-2:30 atención
Horario de	1:30-2:30	2:00-3:00	2:30-3:30

Robert Frost Elementary Horario de Estudiantes Recomendado

Reconocemos que el aprendizaje a distancia durante COVID-19 no es lo mismo que ir a la escuela diariamente. Queremos apoyar a nuestros estudiantes en su bienestar, aprendizaje socioemocional y habilidades académicas tanto como sea posible durante este tiempo. Si no puede seguir este horario como padre/ familia, está bien. Comuníquese con tu maestro para obtener ayuda o orientación. Por favor, haga lo mejor que pueda para cuidar a sus familias. Reconocemos que esto puede necesitar un aspecto diferente para diferentes familias. Este es nuestro horario recomendado para nuestros estudiantes.

Horario del Estudiante			
	Grado 3	Grado 4	Grado 5
Led-profesor da Instrucción	8:30-9:00	9:00-10:00	10:00-11:00
SEALS	9:00-10:00	10:00-11:00	11:00-12:00
Receso / bienestar / Almuerzo	10:00-1:00	11:00-1:30	12:00-2:00
Power-Up <i>Intervención / Extensión</i>	1:00-1:30	1:30-2:00	2:00-2:30
SEALS	1:30-2:30	2:00-3:00	2:30-3:30

Ejemplos de herramientas de aprendizaje

Cada maestro será ligeramente diferente y único. Algunos maestros ya han estado utilizando ciertas herramientas que continuarán, mientras que otros están aprendiendo a medida que avanzan. Estos estarán disponibles para todos los estudiantes a través de actividades en papel / lápiz recogidas en la escuela o entregadas en su hogar o mediante acceso en línea. Estos son algunos ejemplos de herramientas de aprendizaje que puede esperar del maestro de su hijo:

- Google Meets
- Google Classroom
- Freckle
- Reading Counts
- Libro Flix / True Flix
- Go Noodle
- Read Works
- Typing Club



Actividades para Construir Comunidad en Robert Frost Elementary

Continuaremos teniendo días espirituales y otras actividades de desarrollo de la comunidad. ¡Dale Me gusta a nuestra página de Facebook de Robert Frost Elementary o página de Instagram para mantenerte actualizado y compartir fotos de tu estudiante! Toda la información se anunciará a través de nuestros sistemas de comunicación normales.

Recursos

- **SITIO DE CIERRE DE SFSD: <https://seals.silverfallsschools.org>**
- **ENLACE DE PADRES ODE: <https://www.oregon.gov/ode/educator-resources/standards/Pages/Distance-Learning-for-All.aspx>**
- **Recursos del Consejero de SFSD: <https://sites.google.com/silverfalls.k12.or.us/covid19-counseling-resources/home>**
- **County Health & Human Services establece COVID-19 warmline**

Salem, OR - En respuesta a la pandemia de COVID-19 y sus efectos

En nuestra comunidad, los Servicios de Salud y Humanos del Condado de Marion han establecido una línea de atención para que los miembros de la comunidad soliciten apoyo y conozcan los recursos disponibles que pueden ser útiles.

La línea estará en funcionamiento a partir del miércoles 8 de abril y estará abierta los siete días de la semana de 8:00 a.m. a 8:00 p.m. al 503-576-4602.

El personal del Condado de Marion que responde llamadas a la línea de ayuda podrá ayudar a los miembros de la comunidad a abordar los desafíos que enfrentan debido al brote de COVID-19. Los recursos con los que podrán ayudar incluyen:

- Apoyo financiero disponible para servicios públicos y alquiler;
- Recursos para el cuidado de la salud mental;
- Información sobre despensas de alimentos y cajas de alimentos; y
- Recursos e ideas de entretenimiento para combatir la fiebre de la cabina.

Los recursos disponibles a través de la línea de atención se actualizarán con frecuencia a medida que las necesidades de la comunidad continúen cambiando.

La línea de atención no está destinada a reemplazar una línea directa de crisis. Cualquier persona que experimente una crisis de salud mental, como pensamientos suicidas, debe llamar a una línea directa de crisis como el Centro de Crisis Psiquiátrica del Condado de Marion al 503-585-4949 o la Línea Directa de Crisis de Servicios Humanos del Noroeste 503-581-5535 o 800-560-5535, ambos operan las 24 horas del día, los 7 días de la semana.

Recursos de actividades de aprendizaje:

<http://mrsamano.weebly.com>

<https://robertfrost.silverfallsschools.org/3rd-grade-media-links/>

<https://robertfrost.silverfallsschools.org/4th-grade-media-links/>

<https://robertfrost.silverfallsschools.org/5th-grade-media-links/>

Orientación Usando Tecnología Para Conectar A Las Enseñanzas Con Los Estudiantes

Herramientas de comunicación bidireccionales

- Correo electrónico del distrito

- Llamadas telefónicas *67 para enmascarar los números de maestros
- Google Classroom, Remind, Seesaw o Class Dojo
- Google Voice (Los profesores compartirán su Voz de Google)
- Videoconferencia de Google Meet
- Tutorial para padres <https://youtu.be/HLQ0ZwsBOZ4>

Herramientas de comunicación unidireccional

- Correo electrónico del distrito y Edulink
- Google Classroom, Remind, Seesaw o Class Dojo
- Grabación de vídeo corta con Screencastify
- Grabación de vídeo con Google Meet o en directo a través de la transmisión en vivo de Google Meet

Herramientas de Comunicación de Edificios y Distritos

- Sitio web
- Youtube
- Facebook
- Edulink

El personal no es compatible con el uso de las redes sociales o Zoom para conectarse con los estudiantes. El personal no debe publicar información de identificación personal que pertenezca a un estudiante o familia.

Opciones de acceso a Internet

Aquí hay algunas opciones posibles:

1. ¿Puede configurar un **punto de acceso en su teléfono**?
 - a. Es posible que desee consultar con su proveedor de celular para ver qué tiene su plan.
 - b. Muchos proveedores están levantando límites de uso de ancho de banda a pedido, consulte aquí para más detalles: <https://arstechnica.com/information-technology/2020/03/how-to-get-verizon-and-att-data-cap-fees-waived-during-pandemic/>

2. ¿Hay un **ISP (proveedor de servicios de Internet) en su área?** (Algunos se enumeran a continuación)
 3. Ir a su **estacionamiento de la escuela u otros lugares** mientras mantiene los requisitos de distanciamiento social
- . Estacionamiento de Chemeketa al lado del edificio 14

Proveedores de servicios de Internet del área de Silverton (solo para información: SFSD no está promoviendo un proveedor sobre otro):

Wave está ofreciendo "Internet primero", los primeros 60 días gratis, luego \$ 9.95 por mes para hogares de bajos ingresos:

<https://residential.wavebroadband.com/internet-first/>

Wave Broadband (cable / fibra):

<https://residential.wavebroadband.com/contact/>

1-855-971-1252

Frontier (DSL / Fiber):

<https://internet.frontier.com/services/>

1-877-694-9787

Noroeste en línea (DSL / inalámbrico de punto fijo):

<http://www.onlinenw.com/contacts/>

1-866-876-4052

Exede / Viasat / Wildblue (Satélite):

<https://www.exede.com/>

(855) 275-0274

HughesNet (Satélite):

<https://www.hughesnet.com/>

(855) 543-5405

Comcast (Cable en la región de Salem / Keizer):

<https://www.internetessentials.com/covid19>

(855) 846-8376 telefónica

El horario de atención del centro de atenciónes de 8 am a medianoche (EST), los siete días de la semana.

Herramienta de búsqueda de banda ancha basada en código postal:

<https://broadbandnow.com/Oregon/Silverton?zip=97381>

El horario de atención de Call Center es de 8 a. M. A medianoche (EST), los siete días de la semana.

Herramienta de búsqueda de banda ancha basada en código postal:

<https://broadbandnow.com/Oregon/Silverton?zip=97381>

En caso de que se requiera un punto de acceso WiFi, envíe un ticket de la mesa de ayuda tecnológica.

Solucione problemas de Chromebook y Consejos Útiles

A continuación se detallan los problemas más comunes que se encontrarán y recordarán, [Google](#) es tu amigo, así que intenta buscar otros problemas que no figuran aquí. Las últimas páginas son comandos de teclado que son útiles y se pueden encontrar al final de este documento.

Otra ubicación es [Ayuda de Chromebook a través de Google](#) : busque su problema

A la izquierda verá una lista. Al hacer clic en el elemento, irá a la sección del documento.

Estas soluciones rápidas resuelven aproximadamente el 90% de los problemas con los Chromebooks y pueden evitar un viaje a la tecnología local para solucionarlo. Las reparaciones pueden causar demoras en el aprendizaje y los viajes para obtener un reemplazo, mientras que el problema puede demorar entre 5 y 10 minutos en solucionarse en casa.

Pruebe cada solución y, si no resuelve su problema, solicite que deje el dispositivo para repararlo.

No Carga el Chromebook

Pregunta: ¿La unidad carga o tiene una luz de carga?

Respuesta: prueba el [Restablecimiento completo](#) y [Restablecimiento de tres dedos a](#) continuación.

No funciona? Pruebe con una toma de corriente diferente con su cable de carga. Deje la unidad en corriente alterna durante la noche. Si la unidad aún no se enciende, solicite reparación.

Pregunta: ¿La unidad tiene luz indicadora verde pero no arranca?

Respuesta: prueba [Restablecimiento de tres dedos a](#) continuación. Si no hay resultado, abra una solicitud de reparación.

Pregunta: ¿La unidad se está cargando pero no arranca?

Respuesta: Los dispositivos cuando estén completamente muertos deben cargarse durante al menos una hora antes de encenderse.

Primero: deje el Chromebook cerrado, conéctelo a la alimentación durante al menos una (1) hora. Después de que se acabe la hora, intente arrancar abriendo el Chromebook y presionando el botón de encendido. Si no hay resultado, intente [Restablecimiento de tres dedos a](#) continuación.

2º: Deje la unidad en corriente alterna durante la noche, abra el Chromebook y presione el botón de encendido. Si no hay resultado ...

3 º: Realice el [Reinicio de tres dedos a](#) continuación para activar la unidad. Si no hay resultado, abra una solicitud de reparación.

Como Carga el Chromebook

Pregunta de: cuando está enchufado, ¿cuál es la luz indicadora junto al color del puerto de carga?

Naranja / rojo = cargando

Verde / Blanco = cargado

Sin carga Luz = malas noticias

Respuesta: Si el Chromebook no tiene luz, asegúrese de que la parte central del cable esté completamente enchufado. Luego, intente con una toma de corriente diferente para ver si eso resuelve el problema. Si permanece naranja / rojo después de cargar durante más de 24 horas, abra una solicitud de reparación.

El Chromebook no Funciona Correctamente

Cada vez que su Chromebook esté actuando de manera extraña, apague completamente y presione el botón de encendido para reiniciar. El 90% del tiempo esto resolverá su problema. Tratar [Restablecimiento completo](#) o [Restablecimiento de tres dedos](#) siguiente.

Restablecimiento Completo

No es la forma ideal de reiniciar, pero puede ser vital si estás en un bucle de arranque o frente a una pantalla congelada, esto hará el truco. Presione y mantenga la potencia y Actualizar los botones

Reinicio de tres dedos para el Chromebook:

primera Mantenga pulsado el de encendido botón Chromebook.

2 °: Mantenga presionado ESC y Actualizar y Tap Power

Configuración del teclado

Pregunta: ¿El teclado escribe teclas incorrectas o aparecen caracteres extraños cuando escribo?

Respuesta: Mire la esquina inferior derecha de la pantalla para ver el menú. Si ve algo más que "EE. UU.", Este es el problema y se puede solucionar muy fácilmente.

Haga clic en cualquier parte del menú que se muestra a continuación y obtendrá un menú emergente



Luego haga clic en la **Accesibilidad** flecha de la derecha. Seleccione el elemento para "desmarcarlo" para desactivarlo. La lista es larga, por lo que tendrá que desplazarse para verlo todo.

Configuración de pantalla

Preguntas de: la pantalla se voltea.

¡Todo es ENORME!

Respuesta: **Tres** comandos clave pueden suceder por accidente, pero estas son las formas rápidas de solucionarlos. Los elementos en **negrita** son las teclas para presionar.

Ejemplo de cómo: Mantenga presionada la **tecla Ctrl** y **Shift** (mano izquierda), luego toque la última tecla.

Ctrl **Shift**  **Restablezca la pantalla** escala de la configuración predeterminada (**Mejor solución**).



Ctrl **Shift** Aumente la escala de la pantalla, haciendo que los elementos parezcan más grandes en su pantalla.



Ctrl **Shift** Disminuya la escala de la pantalla, haciendo que los elementos parezcan más pequeños en su pantalla.

Ctrl **Shift**  Gire su pantalla 90 grados.

No hay sonido / Salida de sonido incorrecta

Pregunta: ¿ No se oyen sonidos de los auriculares y están enchufados? O:
¿Auriculares enchufados pero escuchan el sonido de los altavoces internos?

Respuesta:

Primero: haga clic en cualquier lugar del menú y obtendrá un menú emergente.



Hay dos opciones diferentes; uno puede silenciarse (el icono del altavoz tendrá una barra oblicua) mientras que el otro no está causando este problema. Si ve iconos en estos ejemplos, el sonido no está silenciado.

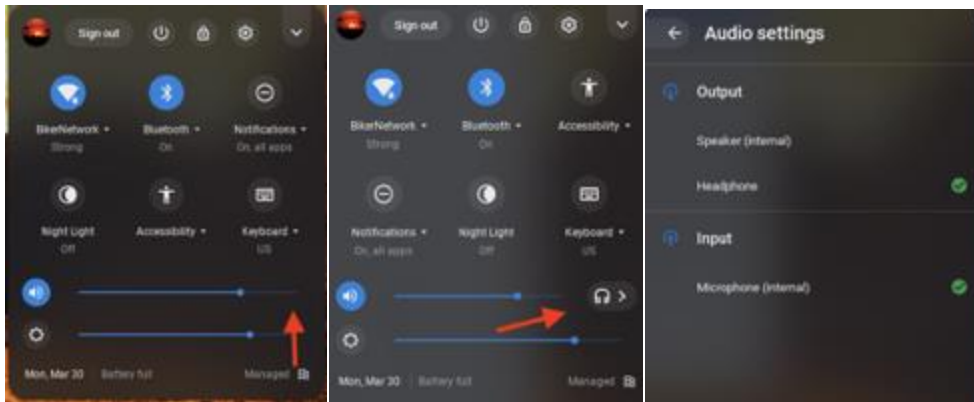

Sin auriculares con los auriculares enchufado SubMenú

segunda- El menú con los auriculares enchufados tiene una flecha a un submenú.

Si tiene los auriculares puestos y el sonido sale por los altavoces internos, verifique que los auriculares estén "marcados" y no silenciados (en el menú anterior).

Problemas y Actualización de Chrome OS

Pregunta: marginales¿Qué pasa con los problemas marginales?

Respuesta: Actualiza la Chromebook. Debe iniciar sesión para comenzar este proceso y una gran oportunidad de aprendizaje para que los estudiantes aprendan a mantener sus dispositivos.

Haga clic en cualquier parte del menú que se muestra a continuación y obtendrá un menú emergente



Sistema lento

Pregunta de: ¿ Mi sistema funciona muy lento?

Responder: [Borrar caché y cookies](#)

1. Abrir Chrome
2. En la parte superior derecha, haga clic en Más
3. Haga clic en **Más herramientas**> **Borrar datos de navegación**
4. En la parte superior, elija un rango de tiempo. Para eliminar todo, seleccione **Todo el tiempo**

5. Junto a "Cookies y otros datos del sitio" e "Imágenes y archivos en caché", marque las casillas
6. Haga clic en **Borrar datos**

Tomar capturas de pantalla

Pregunta: ¿Cómo tomar Capturas de pantalla?

Respuesta: Capture una imagen de toda su pantalla presionando **Ctrl +** 

La tecla Imprimir pantalla suele ser la sexta tecla desde la izquierda y tiene un símbolo de un cuadrado junto a dos líneas. Luego aparecerá una ventana con opciones para ver la captura de pantalla y copiarla en Google Drive.

Pregunta: ¿Cómo hago una captura de pantalla parcial?

Respuesta: Capture un área específica de su pantalla presionando **Ctrl + Shift +** . Luego podrá arrastrar el cursor para formar un cuadro alrededor del área de la pantalla que desea capturar. Luego aparecerá una ventana con opciones para ver la captura de pantalla y copiarla en Google Drive.